



2019 PLANO ATIVIDADES

Quinta Pedagógica

ÍNDICE

Visão da Quinta Pedagógica da “Casa Caramela”	4 -
Introdução	4 -
Organograma da Quinta Pedagógica da “Casa Caramela”	5 -
1. Plano de atividades Quinta Pedagógica Núcleo museológico da Casa Caramela.....	6 -
1.1. Caracterização da Quinta Pedagógica “Casa Caramela”	6 -
1.2. Caracterização do Espaço	6 -
1.3. Objetivos	7 -
1.3.1 Objetivos gerais	7 -
1.3.2 Objetivos específicos	7 -
1.4. Destinatários.....	7 -
1.5. Contextualização	7 -
1.6. Atividades	8 -
1.7. Recursos	11 -
1.8. Manutenção e Valorização dos Espaços	11 -
2. Plano de Formação – Colaboradores.....	12 -
3. Divulgação	12 -
4. Momentos e Formas De Avaliação.....	12 -
5. Bibliografia	12 -

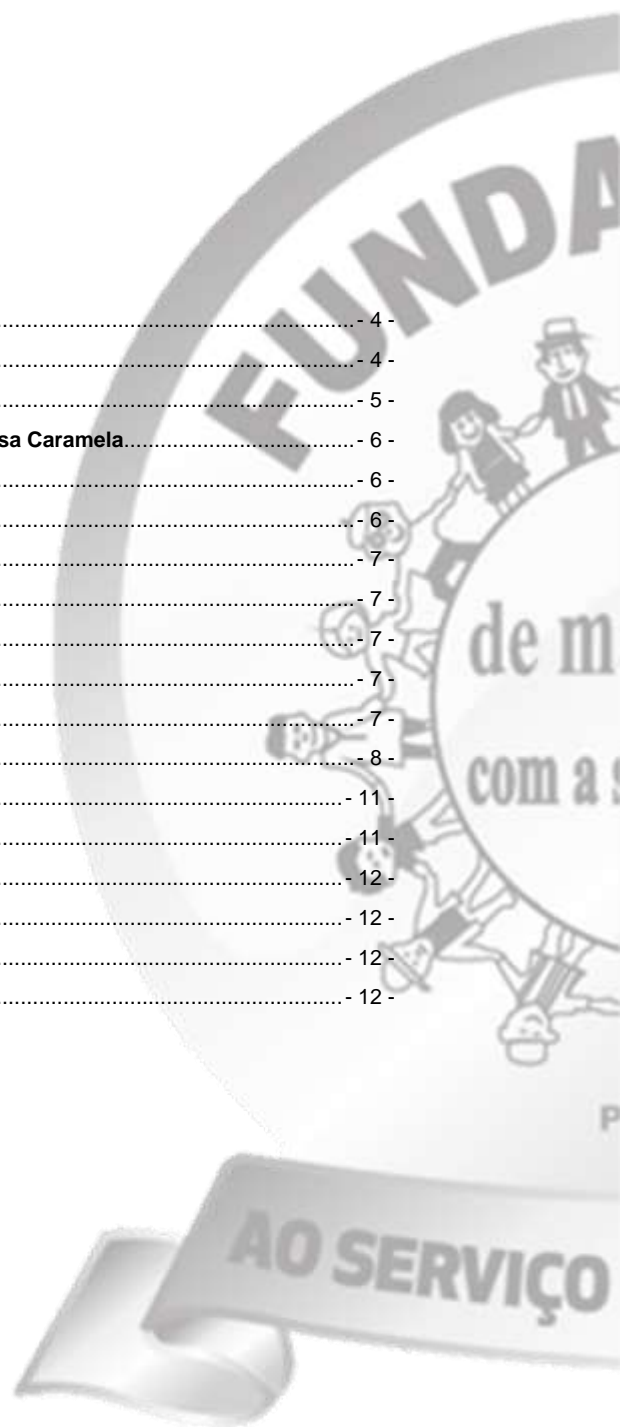

Visão da Quinta Pedagógica da “Casa Caramela”

A Quinta Pedagógica “Casa Caramela” é um projeto através do qual se objetiva a criação de um espaço de ecoeducação e, simultaneamente, a divulgação da chamada “Cultura Caramela” através da recuperação de uma casa rural à traça original e reprodução do modo de vida da época, de forma a proporcionar às crianças e famílias do concelho de Palmela, em particular, e do distrito e país em geral, o contacto com a cultura, os hábitos e costumes locais.

Introdução

Em 2019 iremos dar continuidade ao tema orientador para o triénio 2017/2019, “**A FILANTROPIA NA ECONOMIA SOCIAL**”. Tema atual e universal com grande impacto na economia social que assenta na importância de ajudar o próximo, sem esperar nada em troca.

Desta forma, a Fundação assumiu o compromisso de dar continuidade e desmultiplicar este tema em atividades de carácter Educativo/ Solidário e Lúdico nas suas diferentes Respostas Sociais.

No presente Plano de Atividades da Quinta Pedagógica “Casa Caramela”, iremos desenvolver o subtema “**A Filantropia e a Cultura Mundial**”. Tema, que se incere plenamente na temática definida pela UNESCO, “Ano internacional das línguas indígenas” para o ano de 2019 e enquadra-se no propósito de promover e destacar as diferentes línguas faladas por povos indígenas, de forma a dar continuidade para que a sua extinção não se verifique.

Assim, pretende-se com a abordagem deste tema inalterar a linguagem do Caramelo, uma linguagem bastante característica, de forma a transmitir a herança cultural deste povo. Nesse sentido, será através das visitas monitorizadas ao Núcleo Museológico da Casa Caramela que dar-se-á maior relevância à identidade linguística dos Caramelos, bem como, das suas histórias, tradições, culturas e memórias.

A Quinta Pedagógica, enquanto espaço orientado para a satisfação das necessidades da comunidade, na área da ecoeducação, do património cultural, dos eventos e do desenvolvimento pessoal, pretende seguir os ideais filantrópicos inerentes a este tema, visto que a sua riqueza cultural e patrimonial é de uma enorme importância na região.

Assim, através de visitas, atividades e eventos irá reforçar a ligação das pessoas e da comunidade em geral com o património local, as suas tradições e os seus saberes.

Aqui será apresentado um plano com as atividades para o ano de 2019, onde a temática anual será trabalhada e desenvolvida tendo como finalidade a satisfação de todos os seus intervenientes.

A Quinta Pedagógica também disponibiliza, espaços/instalações/infraestruturas para a realização de atividades transversais às diversas respostas sociais da Fundação, de carácter unificador, nas quais se prevê a participação de clientes e suas famílias, colaboradores e comunidade.

O tema anual vai ser trabalhado e desenvolvido pelas diferentes Respostas Sociais da Fundação, através da realização de atividades que promovam e reforcem a ligação das pessoas e das comunidades envolvidas com o seu património, as suas tradições e os seus saberes. Assim, a Quinta Pedagógica irá organizar as suas atividades e complementarmente, apoiar as atividades das diferentes Respostas Sociais a serem desenvolvidas nas suas instalações.

Organograma da Quinta Pedagógica da “Casa Caramela”

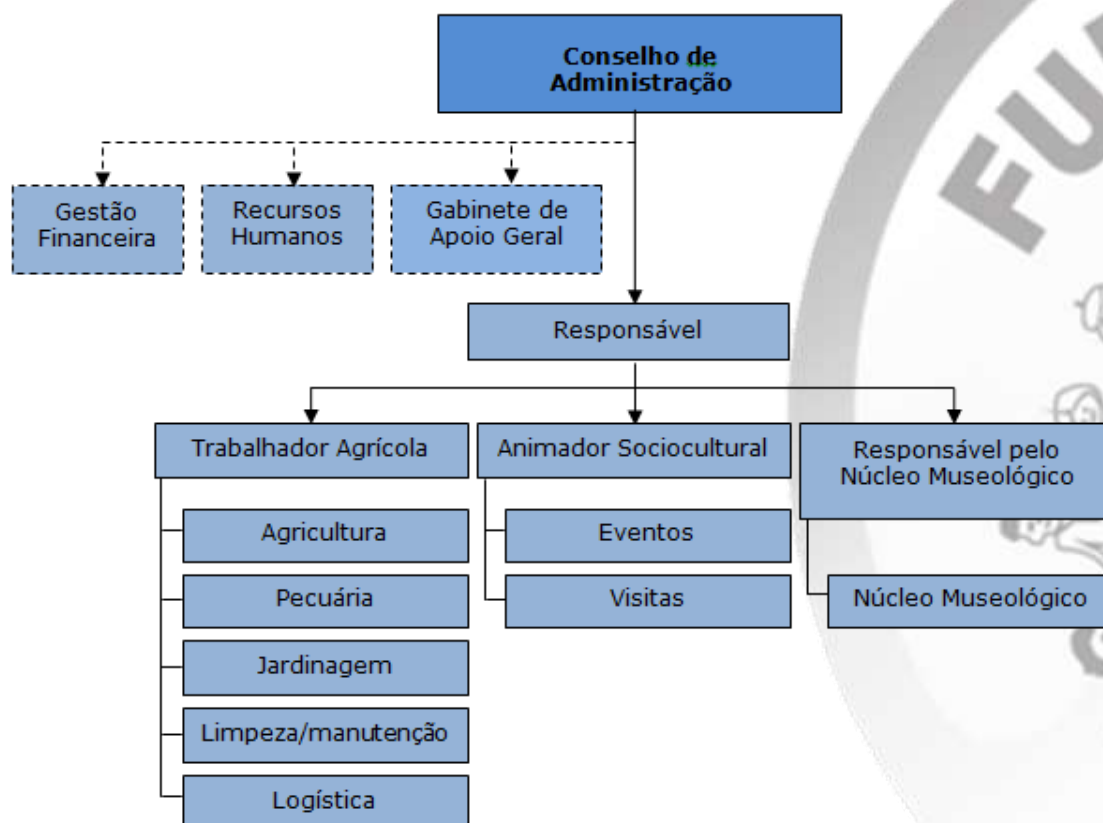

1. Plano de atividades Quinta Pedagógica Núcleo museológico da Casa Caramela

1.1. Caracterização da Quinta Pedagógica “Casa Caramela”

A Quinta pedagógica da “Casa Caramela” é um espaço de reaproximação aos costumes e à vida no campo. Situada na zona rural da freguesia de Pinhal Novo, em plena *região Caramela*, integra um espaço museológico, constituído por uma casa típica da região, recuperada à traça original e mobilada de forma a recriar o ambiente característico de uma casa de família rural do final do século XIX, princípios do século XX.

Toda a zona envolvente da Quinta Pedagógica da “Casa Caramela” procura reproduzir a economia de subsistência própria das famílias de então, estando contempladas diversas zonas, nomeadamente a zona da adega, os alojamentos dos animais, a eira, a produção agrícola e pecuária, tradicionalmente praticadas pelas famílias da região.

Este espaço pretende dinamizar atividades informais de educação ambiental, estando contempladas atividades relacionadas com a utilização das energias renováveis, a compostagem (transformação de resíduos orgânicos em adubo natural), uma “ETAR” para transformação dos resíduos líquidos em água limpa e reutilizável para a rega, a separação dos lixos sólidos em ecopontos e uma estação meteorológica simples.

Para o desenvolvimento das atividades previstas e utilização deste espaço pela comunidade educativa do Concelho, foi celebrado um protocolo com a Câmara Municipal de Palmela, no âmbito do qual são promovidas visitas à Quinta das escolas do ensino básico do Concelho de Palmela.

A “Casa Caramela” está classificada como Núcleo Museológico do Concelho de Palmela.

A Quinta conta ainda com um pavilhão multiusos onde se podem desenvolver atividades, ver exposições, realizar reuniões e seminários e festas infantis de aniversário.

1.2. Caracterização do Espaço

A Quinta Pedagógica “Casa Caramela” é constituída pelos seguintes espaços:

ESPAÇOS	
Casa Caramela	Núcleo Museológico da “Casa Caramela”
	<u>Alojamentos para os animais</u>
	Pocilga, capoeiras, estábulo, estrebaria e casota do cão
	2 Casa da Incubadora (incubadora de pintainhos)
	Poço
	Clínica do Veterinário
	Eira
	Forno de Pão
	Adega
	Horta
	Pomar
	Lago
	Ervas aromáticas
	Bosque
	Canteiro de flores
Espaços de Educação Ambiental	Estação de Tratamento de Águas Residuais
	Compostagem
	Ecopontos
	Painéis Solares
	Estação Meteorológica simples
Pavilhão Multiusos	Exposições
	Seminários, Conferências
	Festas de Aniversário
	Reuniões

1.3. Objetivos

1.3.1 Objetivos gerais

- Valorizar e divulgar o património arquitetónico e cultural da “Região Caramela”, enquanto fator de identidade e atratividade da região;
- Criar um novo recurso: espaço de Educação Ambiental acessível à Comunidade Educativa e cidadão em geral, como forma, de contribuir para os valores da preservação do meio ambiente e do desenvolvimento sustentado da região;
- Constituir uma mais-valia para a fundação;
- Funcionar como um espaço educativo e de lazer do qual as respostas sociais podem usufruir.

1.3.2 Objetivos específicos

- Preservar uma “Casa Caramela”, respeitando na íntegra a sua traça original;
- Reconstituir o ambiente de todo o seu espaço interior através de mobiliário, objetos de decoração e artefactos originalmente utilizados na região desde os finais do séc. XIX, princípio do séc. XX;
- Reproduzir, no espaço circundante, a economia de subsistência da época: produção agrícola e pecuária;
- Sensibilizar para as energias renováveis e preservação do ambiente;
- Promover atividades culturais e de educação ambiental, dirigidas às escolas, aos clientes e colaboradores da fundação, e público em geral;
- Promover atividades lúdico-recreativas e de animação cultural, relacionadas com a “Região Caramela”;
- Quantificar o número de visitas realizadas à Quinta;
- Quantificar o número de eventos realizados na Quinta.

1.4. Destinatários

- Escolas do Concelho de Palmela;
- Escolas de outros Concelhos;
- Crianças, jovens e suas famílias;
- População Sénior;
- Clientes e colaboradores da Fundação COI;
- Comunidade em geral.

1.5. Contextualização

O Plano de Atividades da Quinta Pedagógica contempla a programação de um conjunto de ações, a serem implementadas entre janeiro e dezembro de 2017, que convergem para a concretização dos objetivos estabelecidos.

O presente plano foi construído tendo por base a temática “A Filantropia na economia social”, visto que todas as atividades a serem desenvolvidas contarão com o uso de recursos da Fundação para ações de interesse público e Institucional.

Neste sentido, o Plano de Atividades permite, em articulação com o orçamento da Instituição, um melhor acompanhamento do ciclo de gestão anual.

1.6. Atividades

- Desenvolvem-se atividades de natureza cultural, educacional, ambiental e lúdicas;
- Realizam-se festas de aniversário e outros tipos de eventos;
- Campos de Férias abertos à comunidade durante os meses de julho e agosto, para crianças com idades compreendidas entre os 5 e os 12 anos.

As atividades desenvolvidas na “Quinta da Casa Caramela” estão à disposição do público para consulta, em www.fundacao-coi.pt e no Gabinete de Apoio Geral da sede da Fundação, de modo a facilitar a preparação da visita. Os interessados deverão inscrever-se na sede da Fundação COI, em Pinhal Novo, mediante o preenchimento de uma Ficha de Inscrição, pagamento das atividades e dos serviços requisitados.

Atualmente existem quatro roteiros pré-definidos, com o respetivo horário, a fim de facilitar a organização e o planeamento das visitas.

Cada roteiro conta com um itinerário/ horário e respetivas atividades, permitindo ao visitante a oportunidade de escolher o que lhe é mais favorável.

ROTEIROS

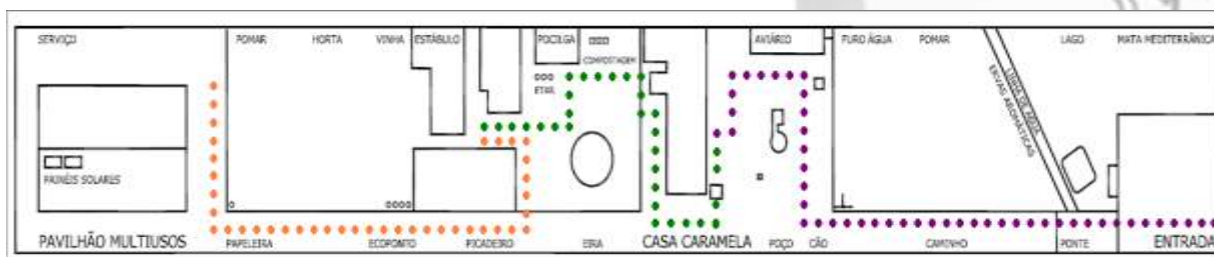

ROTEIRO 1 (MANHÃ)

“Vamos tratar dos animais”

10H00 – 10H15

- Receção ao grupo;
- Apresentação da Animadora;
- Explicação das regras da Quinta Pedagógica da “Casa Caramela”;
- Explicação do percurso da visita.

10H15 – 10H40

- Ouvir a história da origem do Caramelo - em grande roda;
- Visita à mata mediterrânica, ervas aromáticas, horta e pomar;
- Visita às capoeiras e coelheiras;
- Visita ao Núcleo Museológico da Casa Caramela e adegas.

10H40 – 11H15

- Visita à ETAR – explicação do seu funcionamento;
- Visita à compostagem – explicação do seu funcionamento;
- Visita à casinha do tempo;
- Visita à pocilga;
- Atividade planeada – “**Vamos tratar dos animais**”;
- Os ecopontos – conhecer estes amigos do ambiente;
- Visita à vinha, horta e pomar;
- Visita à exposição exposta no Pavilhão Multiusos.

11H15- 11H30

- Preenchimento de uma ficha de avaliação da visita realizada;
- Distribuição de diplomas de “Amigo da Quinta Pedagógica da Casa Caramela”.

ROTEIRO 2 (TARDE)

“Pequenos Agricultores”

14H00 – 14H15

- Receção ao grupo;
- Apresentação da animadora;
- Explicação das regras da Quinta Pedagógica da “Casa Caramela”;
- Explicação do percurso da visita.

14H10 - 14H40

- Ouvir a história da origem do Caramelo - em grande roda;
- Visita à mata mediterrânica, ervas aromáticas, horta e pomar;
- Atividade planeada – “**Pequenos Agricultores**”;
- Visita à capoeira;
- Visita à Casa Caramela e Adega.

14H40 – 15H00

- Visita à ETAR – Explicação do seu funcionamento;
- Visita à compostagem e explicação do seu funcionamento;
- Visita à casinha do tempo;
- Visita à pocilga;
- Visita ao estábulo;
- Os Ecopontos – Conhecer estes amigos do ambiente;
- Visita à vinha, horta e pomar;
- Visita à exposição exposta no Pavilhão Multiusos.

15h – 15h15

- Preenchimento de uma ficha de avaliação da visita realizada;
- Distribuição de diplomas de “Amigo da Quinta da Casa Caramela”.



ROTEIRO 3 (TARDE)

“Pequenos Agricultores”

14H00 – 14H15

- Receção ao grupo;
- Apresentação da animadora;
- Explicação das regras da Quinta Pedagógica da “Casa Caramela”;
- Explicação do percurso da visita.

14H10 - 14H40

- Ouvir a história da origem do Caramelo - em grande roda;
- Visita à mata mediterrânica, ervas aromáticas, horta e pomar;
- Atividade planeada – “Pequenos Agricultores”;
- Visita à capoeira;
- Visita à Casa Caramela e Adega.

14H40 – 15H00

- Visita à ETAR – Explicação do seu funcionamento;
- Visita à compostagem e explicação do seu funcionamento;
- Visita à casinha do tempo;
- Visita à pocilga;
- Visita ao estábulo;
- Os Ecopontos – Conhecer estes amigos do ambiente;
- Visita à vinha, horta e pomar;
- Visita à exposição exposta no Pavilhão Multiusos.

15h – 15h15

- Preenchimento de uma ficha de avaliação da visita realizada;
- Distribuição de diplomas de “Amigo da Quinta da Casa Caramela”.

ROTEIRO 4 (MANHÃ)

“Vamos tratar dos animais”

10H00 – 10H15

- Receção ao grupo;
- Apresentação da Animadora;
- Explicação das regras da Quinta Pedagógica da “Casa Caramela”;
- Explicação do percurso da visita.

10H15 – 10H40

- Ouvir a história da origem do Caramelo - em grande roda;
- Visita à mata mediterrânica, ervas aromáticas, horta e pomar;
- Visita às capoeiras e coelheiras;
- Visita ao Núcleo Museológico da Casa Caramela e adega.

10H40 – 11H15

- Visita à ETAR – explicação do seu funcionamento;
- Visita à compostagem – explicação do seu funcionamento;
- Visita à casinha do tempo;
- Visita à pocilga;
- Atividade planeada – “**Vamos tratar dos animais**”;
- Os ecopontos – conhecer estes amigos do ambiente;
- Visita à vinha, horta e pomar;
- Visita à exposição exposta no Pavilhão Multiusos.

11H15- 11H30

- Preenchimento de uma ficha de avaliação da visita realizada;
- Distribuição de diplomas de “Amigo da Quinta Pedagógica da Casa Caramela”.

1.7. Recursos

Os recursos humanos necessários para o desenvolvimento deste projeto são colaboradores que pertencem à Fundação COI e que serão imputados a este projeto.

Categoria Profissional	Número de trabalhadores
Técnico Superior de Agronomia	1
Animador Sociocultural	1
Responsável pelo Núcleo Museológico	1
Trabalhador Agrícola	2

Neste projeto os recursos materiais necessários para o seu desenvolvimento variam consoante a atividade.

No entanto, serão sempre utilizados os meios físicos e concretos que melhor sirvam os propósitos daquilo que é pretendido na atividade e de acordo com a sazonalidade.

1.8. Manutenção e Valorização dos Espaços

Os cuidados diários necessários para a manutenção e valorização da zona rural da Quinta Pedagógica “Casa Caramela” variam consoante a época do ano. Estas práticas diárias consistem na manutenção de plantas e animais em condições de bem-estar, na utilização de técnicas de cultivo específicas que permitam um uso eficaz e eficiente da área cultivável, na redução de desperdícios, através de uma gestão racional de recursos, no incentivo à separação do lixo, na desinfeção e na limpeza das instalações, bem como na manutenção dos espaços envolventes.

A manutenção e valorização do espaço Museológico “Casa Caramela” são feitas através da aquisição/angariação de novas peças, quer sejam peças doadas por privados ou instituições, quer sejam peças compradas pela própria Fundação, conservação e restauro das peças, conservação e restauro da estrutura arquitetónicas da casa caramela e da adega, e na obtenção de peças para exposições temporárias.

O Pavilhão multiusos é um equipamento multifuncional que tem vindo a reforçar e a melhorar as suas condições físicas para a prática e ocorrência de atividades/eventos. Para tal, a sua manutenção e conservação é uma prioridade que tem vindo a ser conciliada de acordo com as necessidades sentidas.

2. Plano de Formação – Colaboradores

Estes planos serão desenvolvidos e organizados cronologicamente em plano próprio, Plano Geral de Formação, e será responsável pela sua gestão o Gabinete de Recursos Humanos.

3. Divulgação

O programa de divulgação e de comunicação da Quinta Pedagógica “Casa Caramela” desenvolve-se com recurso aos seguintes meios de comunicação:

- Jornais da região de Palmela e Setúbal;
- Flyers;
- Site oficial da Fundação COI;
- Facebook;
- Jornal “O Traquinas” (Jornal digital da Fundação COI);
- E-mail para potenciais clientes: escolas, colégios privados e IPSS e junto das instituições com protocolos com a Fundação COI.

Este plano pretende estruturar uma linha orientadora com a finalidade de obter maior eficiência e eficácia em todas as atividades orientadas para a divulgação e comunicação do espaço.

4. Momentos e Formas De Avaliação

Todas as atividades desenvolvidas na Quinta Pedagógica Casa Caramela são avaliadas no final de cada visita, através de inquérito de satisfação, tendo em conta a idade e o público-alvo, nomeadamente:

- FCOI.EPFGQAI.16.11 - Avaliação de satisfação dos clientes quinta pedagógica;
- FCOI.EPFGQAI.45.11 - Avaliação de satisfação dos clientes quinta pedagógica – crianças;
- FCOI.EPFGQAI.46.12 - Avaliação de satisfação dos clientes (professores-educadores).

Esta avaliação aos clientes permite-nos perceber a sua satisfação face à visita realizada. Permite-nos ainda, conhecer as sugestões dos clientes que efetuam a visita, sendo estas tidas em conta para a melhoria contínua do processo.

5. Bibliografia

- Regulamento Interno da Quinta Pedagógica da “Casa Caramela” – Fundação COI.

Site da internet consultado:

www.fundacao-coi.pt

Aprovação

Aprovado em reunião do Conselho de Administração de 14 de Dezembro de 2018



FUNDAÇÃO COI



Pinhal Novo
1980

AO SERVIÇO DA COMUNIDADE

AO SERVIÇO DA COMUNIDADE

